

postmottak@lillestom.kommune.no

sfov@statsforvalteren.no

Saksnummer: 20/61591

1. Sammendrag

Holum Skog Velforening (HSV) kommer med innspill til planprogram for skytebane på Lahaug inkludert med våre kommentarer. Vi er av den formening at Gjelleråsmarka samt planområdet på Lahaug er et meget spesielt område hva gjelder naturmangfold. Området er også et svært viktig nærturområde for beboere i Lillestrøm-, Nittedal-, Lørenskog- og Oslo kommune.

Det er forslagstiller Prosjektgruppen Lahaug Skytebane (PLS) som er oppdragsgiver for rapport om utbyggingens konsekvenser. Det foreligger rapport om konsekvenser for naturmangfold fra Norsk institutt for bioøkonomi (NIBIO). Denne er senere trukket på grunn av mangler i kvalitetskontrollen, men foreligger i oppdatert versjon. **Det er ikke funnet andre offentlige rapporter om konsekvenser for naturmangfoldet i planområdet eller like utenfor området.**

Ved etablering av skytebane på Lahaug, er det ingen tvil om at terreng og livsvilkår innenfor planområdet vil bli ødelagt. Vi stiller det kritiske spørsmålet om det er vurdert hvordan tiltakene like utenfor planområdet vil bli påvirket?

NIBIO skriver bla. i sin rapport: «**Til tross for at området umiddelbart ikke gir inntrykk av å være meget verdifullt, viser de foreliggende artsfunnene at området har naturkvaliteter utenom det forventede.**» (NIBIO)

HSV ser svært alvorlig på at det fremkommer ønske om å **utfordre vilkårene fylkesmannen har satt for oppstart av planarbeid på viktige punkter**. Primært gjelder dette et ønske om å benytte inerte masser også i den delen av støyvollene som ligger i marka. Vi er motstandere av at støyvoller legges innenfor markagrensen.

I nevnte område er det også gjort funn av storsalamander (nær truet). Denne har høy prioritet innen forvaltningen, og det er utarbeidet en egen forvaltningsplan for storsalamander. Ansvar for oppfølging av denne planen er lagt til Fylkesmannen i Oslo og Akershus

Det stilles spørsmål ved om Gjelleråsmarka har fått tillagt nye egnede områder til erstatning for området som tidligere er tatt ut i forbindelse med justering av markagrensen i forbindelse med planarbeidet? Jf. Lov om Markalovens § 2, siste avsnitt.

Holum Skog Velforening mener planprosessen for skytebane på Lahaug må stanses. Skytebane på Lahaug er ikke forenelig med et mye brukt nærturområde og påvist naturmangfold i planområdet. Skogen (som defineres som «gammel skog») bør gjensettes til fri utvikling og frivillig vern.

Fylkesmannen i Oslo og Akershus ga den 18.05.2017 vedtak på søknad om lov til å starte planarbeid på Lahaug, gnr. 64 bnr.3

Fylkesmannen i Oslo og Akershus gir tillatelse til oppstart av arbeidet med reguleringsplan for skytebane på Lahaug i Skedsmo kommune. I henhold til markaloven § 6 første ledd på delegert myndighet, jf. brev fra Miljøverndepartementet 7.10.2013. Vi anser at saken om flytting av skytebane er avklart og mener at det bør legges til rette for en god skytebane på Lahaug. Fylkesmannen gir ikke tillatelse til å planlegge en midlertidig anleggsvei i marka. Fylkesmannen er svært kritiske til utforming av støyvoll og deponering av masser for støyvoll innenfor marka og i LNF-områder utenfor marka.

Fylkesmannen minner samtidig om at kommunen i samarbeid med omliggende kommuner og organisasjoner skal utrede og foreta en vurdering av behovet for en skytebane på Lahaug i et regionalt perspektiv, både i forhold til eksisterende og planlagte anlegg.

Det må i planleggingsarbeidet legges særlig vekt på følgende:

- Planprosessen skal ikke innebære utredning av midlertidig adkomstvei innenfor marka
- Det må være en reell vurdering av alternativer til å anlegge støyvoll innenfor marka
- Det kan ikke planlegges for å benytte noe annet enn rene, naturlige masser i marka
- Alle tiltak må utredes og vurderes i forhold til virkningen for friluftsliv, naturopplevelse og idrett, samt for landskap og natur- og kulturmiljø med kulturminner
- Gjennom reguleringsplanen må det sikres at alle tiltak skal skje med minst mulig terrenginngrep og landskapsmessig eksponering
- Det må velges løsninger som sikrer at ulemperne for de øvrige hensyn loven skal ivareta blir så små som mulig
- Konsekvenser for naturmangfold, herunder for truede og nær truede arter og naturtyper eller verdifulle naturtyper som berøres av tiltaket, må vurderes i tråd med naturmangfoldlovens §§ 8-12 jf. § 7. Det må belyses hvordan flerbruksprinsippet blir ivaretatt
- De aktuelle markaorganisasjonene forutsettes involvert i arbeidet med planen
- Kommunene må i samarbeid med omliggende kommuner og organisasjoner utrede og foreta en vurdering av behovet for en skytebane ved Lahaug i et regionalt perspektiv, både med tanke på eksisterende og planlagte anlegg.

Planprogrammet lå ute til offentlig ettersyn i perioden 17.10.2017 til 06.12.2017. Det kom inn 37 merknader til varsel om oppstart og offentlig ettersyn av planprogram.

Innkomne merknader fra omkringliggende kommuner:

- Nittedal kommune gir uttrykk for klar skepsis mot skytebanen. De varsler at de kan komme med innsigelse mot planforslaget når det sendes på offentlig ettersyn
- Oslo kommune gir uttrykk for klar motstand mot skytebaneplanene.

Akershus fylkeskommune har i sin merknad av 06.12.2017 opplyst at fylket har bestilt arkeologiske utgravninger. Det understreker også at Oldtidsveien, Kongeveien og skanseverket på Gjelleråsen er kulturminner av nasjonal betydning.

Ytterligere innkomne merknader er å finne i saksframlegg, Skedsmo kommune av 31.07.2018

2. Sammendrag av hovedpunkter

- 18.05.2017 Fylkesmannens tillatelse til oppstart av planarbeid
- 16.10.2017 Planprogram for konsekvensutredning – Vidveggen
- 04.12.2017 Holum Skog Velforening (HSV) har møte med Vidveggen og Skedsmo kommune
- 05.12.2017 HSV sender uttalelse til varsel om oppstart
- 30.01.2018 Rapport fra NIBIO
- 26.04.2018 Rådmannens forslag til innstilling – anbefaler at planprogrammet ikke fastsettes og at planprosessen stanses
- 30.04.2018 Notat til Skedsmo kommunes politikere fra PLS
- 28.05.2018 Behandling i HUT
- 28.05.2018 E-post fra NIBIO
- 06.06.2018 Møte mellom Skedsmo kommune og advokater som representerer; grunneier, skytterlag og PLS AS
- 11.06.2018 Notat fra Rådmannen til Kommunestyret
- 13.06.2018 Behandlet i Kommunestyret
- 31.07.2018 Saksframlegg
- 22.08.2018 Behandlet i HUT
- 07.05.2019 Saksframlegg
- 22.05.2019 Behandlet i HUT
- 29.05.2019 Behandlet i Formannskapet
- 12.10.2020 Saksframlegg
- 18.11.2020 Behandlet i Kommunestyret
- 08.11.2020 Saksframlegg – avklaring om utvidelse av planområdet og planarbeid i marka
- 01.12.2020 Behandlet av Kommunestyret
- 27.01.2021 Mottatt e-post fra Sweco Norge AS
- 22.02.2021 HSV sender uttalelse på innspill på utvidet varslingsområde
- 29.03.2021 Mottatt «Høring av forslag til langsiktig arealstrategi og planprogram for kommuneplanens arealdel 2022-2034 – Lillestrøm kommune»
- 29.04.2021 Mottatt «Invitasjon til digital workshop tirsdag 11. mai – Langsiktig arealutvikling i Lillestrøm kommune».

3. Arealbeskrivelse

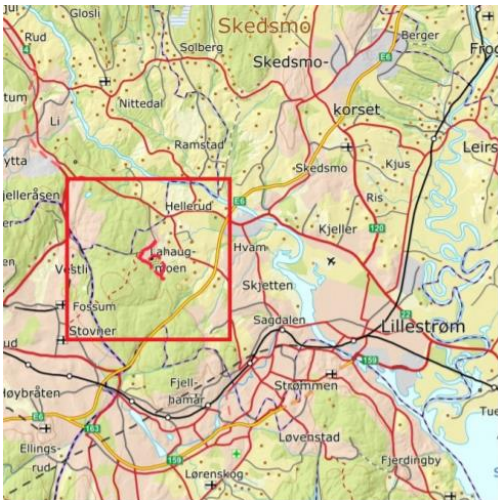

Planområdet inngår som en naturlig del av Gjelleråsen, et skogsområde som bla. er et svært viktig nærturområde for alle HSV medlemmer og andre som bor i området. Området blir også flittig brukt av speider-, ski-, orienteringsgrupper med flere, samt nærliggende barnehager og barneskole. Nærfriluftsområder har stor verdi og er et satsningsområde fra nasjonale myndigheter (Stortingsmelding om friluftsliv, Medl. St. 18, 2015-2016 og Miljødirektoratets nærmiljøatsing M-307, 2015).

I henhold til markalovens formålsparagraf skal loven fremme og tilrettelegge for friluftsliv, naturopplevelse og idrett. Loven skal også bevare et rikt og variert

landskap og natur- og kulturmiljø med kulturminner.

Fra revidert planprogram Lillestrøm kommune 2022-2034: «God oversikt over naturtyper, arter og deres leveområder lokalt er viktig for å sikre at nye utbygginger ikke ødelegger viktige naturverdier»

HSV kan ikke se at utbygging av skytebane på Lahaug er forenelig med dette da Gjelleråsmarka er et svært viktig nærturområde og er mye brukt av beboere i Nittedal, Lillestrøm, Lørenskog og Oslo kommune. Området har også stor utbyggingspress, noe som gjør området verdifullt både som vern av skog som binder CO₂, friluftsliv, naturopplevelse og idrett.

I møte mellom Lahaug skytebane (representert ved advokater fra grunneier, skytterlaget og PLS AS) og Skedsmo kommune den 06.06.2018 fremkommer at «grunneier angir at de ikke har observert at området benyttes av publikum». Dette medfører ikke riktighet. Som tidligere nevnt benyttes Gjelleråsmarka flittig.

4. Miljø

Planområdet består i hovedsak av en markert kolle i terrenget. Kollen er bevest med blandingskog. Furu er dominerende treslag på toppen, mens grana dominerer i skråningene omkring. Kollen er delvis omgitt av dyrket mark. Vegetasjonen på kollen domineres av bærlyngskog som nedover sørvestsiden går over i høyere boniteter som gråor heggeskog med ask, hassel og tysbast som dominerende treskog. Vegetasjonen på toppen av kollen er stedvis nedslitt, noe som viser at området er mye brukt som friluftsområde (jf. delkapittel arealbeskrivelse).

Løsmassene i området består av noe bart fjell og et tynt morenedekke på toppen av kollen, som ellers er omgitt av leire fra marine avsetninger. Rett nord for planområdet ligger en større breelavsetning som så vidt tangerer planområdet. (NGU)

I Nittedal kommune sin revisjon av kommuneplan 2022 – 2034 fremkommer følgende: «Lillestrøm kommune vedtok 18.11.2020 sak 185/20 ravineplan fordelområde som utgjør tidligere Skedsmo kommune. På begge sider av kommunegrensen ligger raviner av nasjonal

verdi, og vi oppfordrer til at denne ivaretas gjennom bestemmelser/retningslinjer og justering av hensynssonen.»

Fra Lillestrøm kommune «Planprogram til kommuneplanens arealdel 2022-2034»:
«Ravineplanen skal bygge videre på vedtatt plan for vern av raviner i delområde Skedsmo. Ravineplanen skal gi en oversikt over ravinene i kommunen og hvilke hensyn som er viktige for å ivareta ravinene i kommunen.»

Da lokaliteten er kartlagt som en ravinedal, og har nasjonal verdi mener HSV den bør ivaretas gjennom bestemmelser/retningslinjer i samarbeid med nabokommunen Nittedal.

HSV mener skogen (som defineres som «gammel skog») bør gjensettes til fri utvikling og frivillig vern. Vi vil arbeide frem mot en bevaring av Gjelleråsmarka og kan ikke se at en skytebane på Lahaug er forenelig med dette.

4.1. Rødlisterarter

Det er registret naturtyper og rødlistede arter nedenfor anlegget langs og i Lukebekken, øst for planområdet. Det er først og fremst knyttet til ravinesystemet som Lukebekken er en del av. I Lukedammen, som er nedstrøms i ravinedalen, er det påvist spissnutefrosk (arten kommer på rødliste 2021, van der Kooij) og småsalamander. I dammen er det påvist storsalamander (nær truet). Dammen ligger langs en bekk og nedenfor finnes det flere dammer langs Gamle Trondheimsvei, og fungerer som spredningskoridorer i økosystemet og utgjør salamanderens naturlige habitat. Dammene er viktig for amfibienes overlevelse.

Bruk, tilstand og påvirkning

En bekk renner gjennom dammen i sørenden. Vannet i bekken kommer ut av et rør som trolig drenerer industrifeltet ovenfor den høye vollen som røret kommer ut av. Dammen er derfor sårbar for evt. forurensing på industrifeltet (NIBIO).

Skjøtsel og hensyn

Dammer der storsalamander har yngleområde bør forvaltes svært hensynsfullt. Storsalamander har klasse NT (nær truet) i gjeldende rødliste. Dammer med storsalamander (NT) har høy prioritet innen forvaltningen, og det er utarbeidet en egen forvaltningsplan for storsalamander. Ansvaret for oppfølging av denne planen er lagt til Fylkesmannen i Oslo og Akershus (NIBIO).

I følge miljødirektoratet er det overordna målet å sikre overlevelse av stor salamander på lang sikt i Norge. Alle naturlige populasjoner av stor salamander skal opprettholdes eller styrkes i alle de områder der de finnes. (Miljødirektoratet)

Flere funn av nye arter i Norge og potensielt nye arter for vitenskapen er gjort i området. Disse artene er også kandidater til en framtidig rødliste (NIBIO).

4.2. Spesielle arter

Planområdet samt et utvidet influensområde omkring har vist seg å være helt spesielt når det gjelder sjeldne og ukjente sopparter. Seks ubestemte soppfunn er sendt til UiO for identifikasjon,

og Kåre Homble og Katriina Bendiksen (UiO pers.med.) mener de kan vise seg å være nye for vitenskapen. Videre er det påvist tre nye sopparter for Norge her, samt ytterligere to arter som er svært sjeldne (NIBIO).

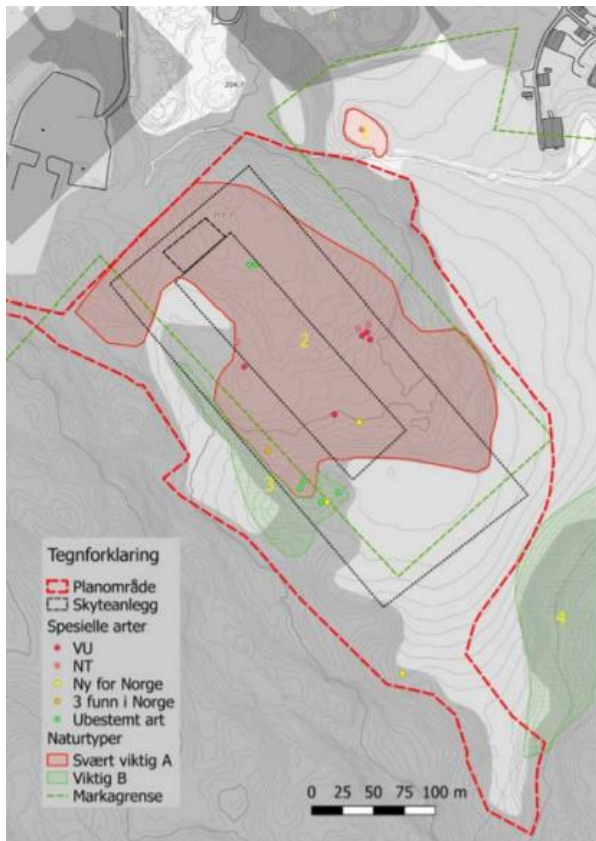

Bilde hentet fra NIBIO

Rapporten om utbyggingens konsekvenser fra NIBIO var bestilt av Prosjektgruppa Lahaug Skytebane (PLS). Denne ble senere trukket på grunn av mangler i kvalitetskontrollen. Etter gjennomgang av NIBIO tilbød de oppdragsgiver en kontrollert og oppdatert rapport. Arbeidet var ferdig fra deres side, med oppdragsgiver ønsket ikke en oppdatert versjon. NIBIO opplyser for øvrig at deres faglige konklusjoner er de samme som i den opprinnelige rapporten. (mail til Skedsmo kommune 23.05.2019). I saksframlegg saksmappe 2015/22939 (Skedsmo kommune) opplyser styreleder i PLS at de har gitt beskjed om at de ikke ønsker overlevert ny/oppdatert rapport fra NIBIO. PLS har bestilt ny rapport fra NINA (Norsk institutt for Naturforskning). De skal allerede ha utført kartlegginger i området. HSV har ikke funnet en offentlig rapport fra NINA som omhandler naturmangfoldet for planområdet.

Forfatter av rapporten hos NIBIO, Ole Wergeland Krog, har i notat til Rådmannen i Skedsmo kommune den 11.06.2018 opplyst at NIBIO står fullt inne for resultatene i rapporten og understreker at dette er **et meget spesielt område når det gjelder naturmangfold**.

Vi stiller oss kritiske til PLS sin manglende interesse for ny oppdaterte rapport fra NIBIO. Eventuelle avvik eller

forskjeller fra NINA-rapporten (?) på viktige punkter som konsekvenser for naturmangfoldet i planområdet mener HSV at Statsforvalteren i Oslo og Viken bør stå for en uavhengig vurdering av innhold og kvalitet.

HSV mener at med de tiltakene som planlegges i forbindelse med etablering av skytebane på Lahaug, er det ingen tvil om at terreng og livsvilkår innenfor planområdet vil bli ødelagt. Vi stiller det kritiske spørsmålet om det er vurdert «hvordan tiltakene like utenfor planområdet vil bli påvirket?».

5. Kulturminner



Klokketårnet på Varden – hentet fra aktivitetskart Gjelleråsen

Det er flere kulturminner i området. Den Trondhjemske Kongevei også kalt Oldtidsveien går fra Skillebekk og over til Lahaugmoen. (Automatisk fredet kulturminne, eldre enn reformasjonen 1537.) Oldtidsveien følger over Gjelleråsen mellom to gravhauger, passerer de nedlagte plassene Øvre og Nedre Lauvåsen, hvor rester av tuftene og spor av rydningen ennå synes. Videre går den mellom Skansene og ender ved Lahaugmoen. Oldtidsveien,

Kongeveien og skanseverket på Gjelleråsen er kulturminner av nasjonal betydning.

Akershus fylkeskommune har i sin merknad av 06.12.2017 opplyst at fylket har bestilt arkeologiske utgravninger.

På Lahaugmoen og i Gjelleråsmarka ligger flere viktige kulturminner av nasjonal betydning. Varden var en møteplass for Hjemmestyrken D1313-1 under krigen. Gjelleråsvarden er tegnet inn på et militærkart fra 1797 (Groruddalen Historielag). HSV mener det er viktig at forholdet til kulturminnene blir ivaretatt og at det legges til rette for tilgang til området gjennom marka.

6. Støy

Skyting under trening og stevner på skytebanen vil generer støy.

*HSV mener en skytebane på Lahaug vil generere støy i forhold til verdifulle rekreasjonsområder og stille punkter og arealer i utendørs bomiljø. Fylkesmannen har i uttalelse til varsel om oppstart den 30.11.2017 bemerket følgende: «Omsøkte tiltak ligger i randsonen til marka på et sted som potensielt kan være en inngangsport til marka. Fylkesmannen mener det er viktig at slike områder i marka har en god kvalitet som natur og rekreasjonsområder. Ved utøvelse av friluftsliv er fravær av støy særdeles viktig.» **Vi mener utredning om støy ikke bare skal omfatte planområdet men også vise påvirkning på hele influensområdet relatert til friluftsliv. Det bes om at det blir foretatt en ny støykartlegging i og med at det i det siste er foretatt hogst av trær i Gjelleråsmarka.***

7. Viktige problemstillinger

Det er havavsetninger i deler av planområdet og i arealet rundt den lille kollen der selve skytebanen er planlagt. Dette kan gi fare for erosjon og ras ved ustabilitet i grunnen, både i dagens situasjon, under anleggsarbeidet og ved permanente tiltak. For å etablere skytebaneanlegget er det nødvendig å sprengne seg ned i grunnen slik at skytebaneflaten ligger lavere enn dagens terreng. Dette skaper behov for utredning av stabilitet (Planprogram for konsekvensutredning, Vindeveggen).

HSV kan ikke se at det er gjennomført geoteknisk analyse av området i planarbeidet. Dette er viktig i vurdering i forhold til fare for skred og erosjon. I vårt innspill til utvidet varslingsområde i forbindelse med reguleringsplanarbeidet for Lahaug skytebane den 22.02.2021 har vi vist til at

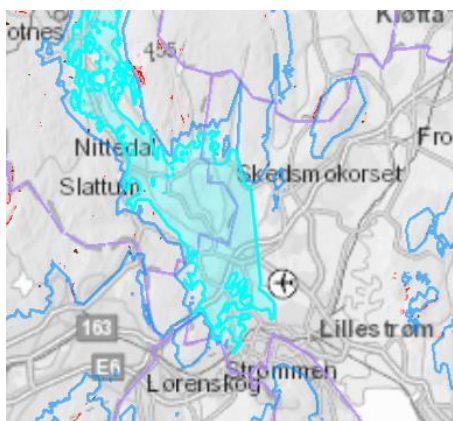

Områder der det svært ofte kan finnes marin leire - NGUs kart

— Marin grense

det fremkommer mulig marin leire (Kvikkleire) på temakart fra Lillestrøm kommune og NGI på området. I områder der faresonekartet viser potensiell fare for kvikkleireskred, er det forutsatt at ethvert terrenginngrep, om enn lite, skal vurderes av teknisk sakkyndig før påbegynnelse.

Støyvoller anses nødvendig enten alene eller sammen med andre støydempende tiltak. Støyvollene vil også være av sikkerhetsmessig betydning for skytebaneaktiviteten. Avhengig av tykkelse og høyde på vollene vil det være behov for å tilføre masser. I kjernen av støyvollene ble det i søknaden om oppstart av planarbeid beskrevet bruk av tilført inerte, mineralske masser med høy grad av friksjonsevne (Planprogram for konsekvensutredning, Vindeveggen).

Fylkesmannen har i sitt vedtak opplyst om at det i planarbeidet skal legges stor vekt på at det ikke kan planlegges for å benytte noe annen enn rene, naturlige masser i marka. HSV ser derfor alvorlig på at det i saksfremlegg, Lahaug skytebane – avklaring om utvidelse av planområdet og planarbeid i marka (arkivsak-dok. 20/78868-1) skriver **«Det ser ut til at forslagstiller ønsker å utfordre vilkårene Fylkesmannen har satt for oppstart av planarbeid på viktige punkter.**

Primært gjelder dette et ønske om å benytte inerte (forurensede) masser også i den delen av støyvollene som ligger i marka».

HSV mener for øvrig at støyvoller ikke skal legges inn i marka.

Kommunene må i samarbeid med omliggende kommuner og organisasjoner utrede og foreta en vurdering av behovet for en skytebane på Lahaug i et regionalt perspektiv, både med tanke på eksisterende og planlagte anlegg, jf. Fylkesmannens tillatelse til planarbeid i marka.

HSV kan ikke se at det er foretatt vurdering av behovet for en skytebane på Lahaug i et regionalt perspektiv, både med tanke på eksisterende og planlagte anlegg. Vi har i vår innsigelse mot skytebane på Lahaug den 05.12.2017 og i innspill til utvidet varslingsområde den 22.02.2021 stilt oss kritiske til at det fortsatt ikke er utredet og dokumentert behov for skytebane i samarbeid med omliggende kommuner og organisasjoner før planarbeidet ble satt i gang. Eksisterende skytebane på Skjetten kan bestå eller stenges, uavhengig av regulering på Lahaug.

De aktuelle markaorganisasjonene forutsettes involvert i arbeidet med planen, jf. Fylkesmannens tillatelse til planarbeid i marka.

HSV har vært i kontakt med bla. Gjelleråsmarkas Venner (er en interesseorganisasjon for nettopp Gjelleråsmarka) og Naturvernforbundet i Oslo og Akershus (NOA) og Groruddalen Naturvernforbund med spørsmål om involvering i planarbeidet. De kan ikke se å ha mottatt en slik henvendelse.

Gjennom reguleringsplanen må det sikres at alle tiltak skal skje med minst mulig terrenginngrep og landskapsmessig eksponering, jf. Fylkesmannens tillatelse til planarbeid i marka.

HSV kan ikke se at skytebane på Lahaug kan bygges uten stor terrenginngrep. «Kollen» skal sprenges ned/ nedknuses. Vannkvaliteten i salamanderdammen og i amfibienes leveområder omkring dammen vil kunne bli påvirket negativt.

Konsekvenser for naturmangfold, herunder for truende og nær truende arter og naturtyper eller verdifulle naturtyper som berøres av tiltaket, må vurderes i tråd med naturmangfoldlovens §§8-12 jf. §7. Det må belyses hvordan flerbruksprinsippet blir ivaretatt, jf. Fylkesmannens tillatelse til planarbeid i marka.

NIBIO har gjort følgende vurderinger i henhold til utredningskrav i Naturmangfoldloven.:

«En påvirkning av et økosystem skal vurderes ut fra den samlede belastning som økosystemet er eller vil bli utsatt for.»

Samlet belastning er særlig relevant for den truende vegetasjonstypen or- askeskog (VU), for dammen med stor salamander og for det uvanlig store antallet sjeldne sopparter som er påvist i området. Dammer med stor- og småsalamander har gått tilbake i flere tiår allerede, til tross for at det kan se ut som antallet dammer øker. Dette skyldes i hovedsak kartlegging og i liten grad nydanning av dammer. Forekomster av or- askeskog har i stor grad blitt oppdyrket og tatt i bruk til andre formål. Tiltaket vil føre til ødeleggelse av or- askeskogen samt til en viss grad true salamanderdammen. I tillegg har det vist seg at området er spesielt når det gjelder sopp. De fleste påviste lokaliteter vil forsvinne ved gjennomføring av tiltaket.

HSV er av den formening at utbygging av planområdet ikke er i tråd med naturmangfoldloven.

8. Økonomi

Hvordan skal skytebanen på Lahaug finansieres?

HSV er av den formening at prosjektet med utbygging på Lahaug er økonomisk drevet, ikke samfunnsnyttig. Det fremkom allerede i møte med Vindeveggen Arkitekter AS og Skedsmo kommunes planavdeling den 04.12.2017 at prosjektet i hovedsak skulle finansieres ved at støyvollene skulle tjene som deponi for inerte (forurensede) bygningsmasser.

9. Konklusjon

HSV er av den formening at Gjelleråsmarka inkludert planområdet på Lahaug er et meget spesielt område når det gjelder naturmangfold, jf. Naturmangfoldloven, og en utbygging kan få store konsekvenser og true bla. storsalamanderen og spissnutefrosk (begge rødlistet). Området er også et svært viktig nærturområde for beboere i Lillestrøm-, Nittedal-, Lørenskog- og Oslo kommune.

NIBIO skriver bla. i sin rapport: «Til tross for at området umiddelbart ikke gir inntrykk av å være meget verdifullt, viser de foreliggende artsfunnene at området har naturkvaliteter utenom det forventede.»

I vedtak fra fylkesmannen 18.05.2017 fremkommer det at markaorganisasjonene forutsettes involvert i arbeidet med planen. Dette kan ikke sees gjennomført.

Det foreligger ingen offentlig rapport om konsekvenser for naturmangfold utover oppdatert rapport fra NIBIO (2019).

HSV ser svært alvorlig på at det i saksfremlegg fra Lillestrøm kommune fremkommer at PLS ønsker å utfordre vilkårene fylkesmannen har satt for oppstart av planarbeid på viktige punkter. Primært gjelder dette et ønske om å benytte inerte (forurensede) masser også i den delen av støyvollene som ligger i marka». Vi mener for øvrig at støyvollene må legges utenfor marka grensen da det er uakseptabelt at marka «spises» opp ytterligere. **Det stilles spørsmål om Gjelleråsmarka har fått tillagt nye egnede områder til erstatning for området som tidligere er tatt ut i forbindelse med planarbeidet?** Jf. Lov om naturområder i Oslo og nærliggende kommuner (Markaloven) § 2, siste avsnitt.

Etttersom planarbeidet delvis er i marka, er dette en plan som etter Markaloven i siste instans må godkjennes av staten.

Holum Skog Velforening mener planprosessen om skytebane på Lahaug må stanses. Skytebane her er ikke forenelig med et mye brukt nærturområde og påviste naturmangfold i området.

Holum Skog Velforening den 7. mai 2021

Mariann S. Våge
leder

Litteraturreferanser

- https://nibio.brage.unit.no/nibio-xmlui/bitstream/handle/11250/2602801/NIBIO_RAPPORT_2019_5_68.pdf?sequence=1&isAllowed=y
- https://lovdata.no/dokument/NL/lov/2009-06-05-35#KAPITTEL_1
- <https://temakart.nve.no/link/?link=aktsomhet&layer=5&field=kommunenavn&value=Lillestr%C3%B8m&buffer=10000>